

Leverbiopsie

leverpunctie

Informatiebrochure



Geachte heer/mevrouw,

Uw geneesheer heeft u een leverbiopsie voorgesteld. Om ervoor te zorgen dat u voldoende geïnformeerd bent over de aard en het doel van het onderzoek, vragen we u deze tekst te lezen. Die beantwoordt de meeste vragen die patiënten hebben. Als u nog meer vragen heeft, stelt u die dan gerust aan de dokter of de verpleegkundige voor het onderzoek.

- Doel van het onderzoek
- Voorbereiding, dag van het onderzoek
- Verloop van het onderzoek
- Verloop na het onderzoek
- Voorzorgen en risico's
- Kostprijs onderzoek
- Vragen en info



Doel van het onderzoek

Bij een leverpunctiebiopsie wordt een dunne naald doorheen de huid tot in de lever gebracht, om er een kleine hoeveelheid leverweefsel af te nemen voor verder onderzoek. Een leverbiopsie is het voorkeursonderzoek om de oorzaak, behandeling en prognose van vele leverziekten te leren kennen. Sommige leverziekten kunnen enkel op die manier met zekerheid worden vastgesteld (gediagnosticeerd). Ook als de diagnose gekend is, kan een leverpunctiebiopsie nodig zijn om de ernst van de leverbeschadiging te kennen (prognose), om de juiste behandeling te kunnen instellen, of om het effect van de uitgevoerde behandeling na te gaan. Het afgenomen weefselstaal wordt microscopisch of in het laboratorium onderzocht.

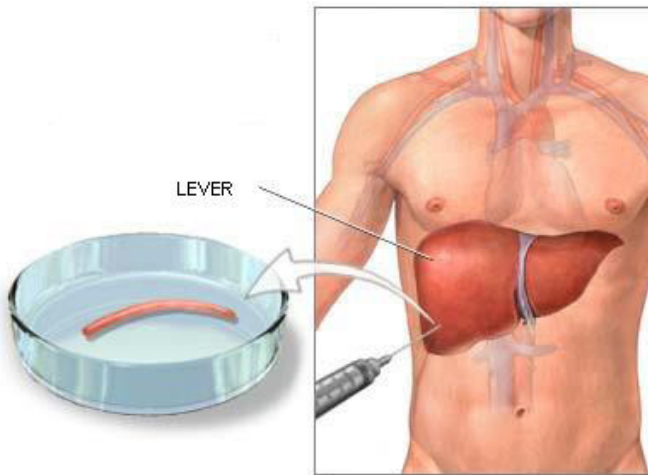

Voorbereiding, dag van het onderzoek

Voor het onderzoek wordt u in principe voor één dag opgenomen op het dagziekenhuis inwendige geneeskunde = een **dagopname**. Rekening houdende met uw individuele medische toestand en met het verloop na de biopsie, zal in de loop van de dag door de arts worden beslist of u 's avonds naar huis kan of als er een overnachting nodig is voor observatie. Voorzie u dus op een eventuele overnachting.

We vragen u om naar het ziekenhuis te komen op het afgesproken uur. U wordt dan voor de rest van de dag opgenomen op de dagkliniek inwendige geneeskunde. U brengt best wat toiletgerief mee. Na inschrijving via de opnamedienst in de inkomhal, wordt u begeleid naar uw kamer op het dagziekenhuis. De verpleegkundigen vangen u daar op.

Het is nodig nuchter te komen voor het onderzoek. U moet vanaf minstens 6 uur voor het onderzoek vasten (d.w.z. niets eten of drinken). We vragen u ook om 6 uur voor het onderzoek niet te roken.

Vermeld aan uw arts vroegere hart- of longproblemen, andere belangrijke ziekten (zoals suikerziekte of bloedstollingsziekten), **allergieën of problemen bij een vroegere lokale verdoving**. Dit kan bepaalde voorzorgen vereisen bij het onderzoek. Bij allergieën denken we aan deze voor geneesmiddelen (zoals antibiotica) of latex.

Vermeld ook uw medicatie, zeker wanneer het "**bloedverdunners**" zijn zoals aspirine (Asaflow, Cardio aspirine, ASA 100 ...), Plavix, Ticlid, Brilique, Sintrom, Marevan, Marcoumar, Lixiana, Pradaxa, Xarelto en Eliquis. Deze moeten sowieso op voorhand worden gestopt en dit steeds in samenspraak met Uw huisarts of ons.

Uw gewone geneesmiddelen kan u wel doornemen, ook de ochtend van het onderzoek, met nog een klein slokje water.

Als u **medicatie tegen diabetes** neemt, vraagt u best advies aan uw huisarts of aan ons betreffende dosis en tijdstip van inname van medicatie of inspuiting van insuline. Ook bij twijfel over andere geneesmiddelen kan advies worden gevraagd.

Best brengt u de dag van het onderzoek een **lijst mee van al de medicatie** die u neemt!



Verloop van het onderzoek

Vóór de leverpunctiebiopsie wordt steeds een bloedafname verricht om te zien of uw bloedstolling normaal is (d.w.z. of uw bloed normaal stolt). Er wordt ook een waakinfuus, een baxter, in een ader geplaatst. U zal zich moeten omkleden en een operatiehemdje aandoen met sluiting aan rugzijde.

Zodra de verpleegkundige de melding krijgt dat u aan de beurt bent, wordt u met uw bed naar de onderzoeksruimte vervoerd waar de biopsie gebeurt. Het is aangewezen dat u voor het onderzoek de blaas ledigt.

De leverbiopsie kan gebeuren onder een zacht, rustgevend medicament, in de loop van de voormiddag. Als alternatief kan de leverbiopsie gebeuren onder volledige verdoving, het onderzoek gebeurt dan in de voormiddag. Het is wel onmogelijk u op voorhand uw exacte aanvangsuur en onderzoeksduur te geven.

Het onderzoek gebeurt in principe door de maag-darm specialist van uw keuze. Afhankelijk van de door u gekozen weekdag en/of ingeval van onvoorziene omstandigheden en/of tijdens verlofperiodes, kan het onderzoek echter door een andere collega gastro-enteroloog van de dienst uitgevoerd worden. U wordt hiervan vooraf op de hoogte gebracht.

Het onderzoek zelf duurt gemiddeld 10-15 minuten. Daarbij ligt u meestal in linker zijlig. Eerst wordt via een echografie van de buik een geschikte punctieplaats gezocht en aangeduid (positie van de naald). Vervolgens wordt de huid lokaal ontsmet en plaatselijk de huid en het leverkapsel verdoofd. Met de punt van een bistouri mesje wordt een kleine insnede gemaakt in de inmiddels verdoofde huid waarlangs de naald zal worden ingebracht. De biopsie bestaat uit het nemen van een klein leverfragment doorheen de verdoofde huid met een naald die 1 à 2 mm dik is. Het inbrengen van de naald, het afnemen van de biopsie en het weer verwijderen van de naald duurt slechts enkele seconden.



De leverbiopsie zal geen litteken veroorzaken. Na de biopsie wordt een drukverband aangelegd dat u de volgende dag reeds mag verwijderen.



Voorzorgen en risico's

Een leverpunctie is een zeer goed onderzoek met weinig risico op complicaties.

Meestal verloopt een leverpunctiebiopsie zonder andere problemen dan wat pijnlijk gevoel aan de rechterzijde of de rechterschouder (zie hierboven). Zoals bij elk onderzoek, kunnen we echter geen 100% garantie geven op een volledig ongecompliceerd verloop. Elke medische handeling, elk onderzoek, elke interventie op het menselijk lichaam draagt een risico op complicaties. Zelfs wanneer het onderzoek is uitgevoerd in perfecte omstandigheden van competentie en veiligheid, conform aan de huidige medische kennis en regelgeving. Er worden zoveel mogelijk voorzorgen genomen om de ongemakken en risico's minimaal te houden.

In minder dan 1 op 1000 gevallen kan er een bloeding optreden, meestal zonder grote gevolgen. Zeldzaam kan een bloeding ontstaan in de buik die niet stopt en blijvende pijn en ongemakken veroorzaakt in de bovenbuik en/of rechterschouder, een chirurgisch ingreep is dan eventueel nodig. Soms kan er naast bloed ook wat gal lekken vanuit de lever via het traject van de naald naar de buikholte. Dit alles kan vrijwel altijd opgelost worden zonder noodzaak van een operatie. Zeer zeldzaam zijn een perforatie (gaatje) of andere complicaties (zoals een reactie op de lokale verdoving). Deze zeldzame complicaties treden meestal op in de eerste 4 tot 6 uren na het onderzoek. Dit is de reden waarom u na de biopsie nog enige tijd wordt opgenomen en geobserveerd.

Er is voorlopig geen alternatief onderzoek dat rechtstreekse informatie geeft over het microscopische uitzicht van de lever.

Indien u thuis de eerste uren of dagen na het onderzoek, hevige tot ongewone buikpijn voelt of er koorts zou ontstaan, dient u uw huisarts te contacteren of de behandelende maag-darmspecialist (via secretariaat 051 42 51 60) of dient u zich buiten de werkuren op spoedopname aan te melden.



Vragen en info

Heeft u na het lezen van deze brochure nog vragen over dit onderzoek? Aarzel dan niet om deze voor uw onderzoek aan uw behandelend arts te stellen. Mocht u om dringende redenen uw afspraak niet kunnen nakomen, verwittigt u zo spoedig mogelijk het secretariaat inwendige geneeskunde. Er kan dan een nieuwe afspraak gemaakt worden.

Secretariaat maag-, darm- en leverziekten

T 051 42 51 60

website www.gastrotielt.be

interne@sintandriestielt.be

1ste verdiep Route 30 wachtzaal C

Artsen

- Dr. De Coninck Steven
- Dr. Baertsoen Chantal
- Dr. De Decker Evelyne
- Dr. De Zutter Astrid

Dagziekenhuis inwendige geneeskunde

T 051 42 54 90

Geriatrisch dagziekenhuis

T 051 42 51 76

Spoedopname

Buiten de kantooruren, in het weekend en op feestdagen kunt u voor dringende problemen langskomen tot de dienst spoedgevallen van het Sint-Andriesziekenhuis, voor vragen spoeddienst T 051 42 50 67

Sint-Andriesziekenhuis

Bruggestraat 84
8700 Tielt

website www.sintandriestielt.be

T 051 42 51 11 algemeen onthaal ziekenhuis

Uw onderzoek gaat door op:

datum:

uur:

Aanmelden aan de kiosk in de inkomhal - gelijkvloers





Uw gezondheid, onze zorg.

Sint-Andriesziekenhuis vzw
Bruggestraat 84, 8700 Tielt
T 051 42 51 11 - F 051 42 50 20
info@sintandriestielt.be
www.sintandriestielt.be

Inwendige Ziekten

T 051 42 51 60
interne@sintandriestielt.be
www.gastrotielt.be



13/04/23

